

SCHOOL GUIDE 2025

普通科:特別進学コース

きめ細かい指導で国公立・有名私立大学合格を目指す!

普通科:総合コース

なりたい自分に合った学習ができる!

看護科

地域に貢献できる看護師を目指す!



Education for Mind, Heart, Spirit.

聖心ウルスラ学園高等学校

〒882-0863 宮崎県延岡市緑ヶ丘3丁目7番21号 TEL.(0982)33-3472 FAX.(0982)32-2152

ホームページもご覧ください。 <http://www.ursula.ed.jp/high/>

聖心ウルスラ学園

検索



聖心ウルスラ学園の歩み

学園沿革

- 1955年 「学校法人緑ヶ丘学園」を設立
- 1955年 「緑ヶ丘学園高等学校・普通科」を開校
- 1990年 「学校法人聖心ウルスラ学園」と改称
- 2002年 男女共学へ移行
- 2005年 第87回夏の甲子園出場
- 2007年 中高一貫の「聖心ウルスラ学園聡明中学校」を開校
- 2013年 高等学校に5年一貫の看護科を開校
- 2015年 聖心ウルスラ学園創立60周年
- 2016年 聖心ウルスラ学園創立60周年記念体育館完成
- 2017年 第99回 夏の甲子園出場
- 2020年 女子バドミントン部県総体8連覇達成



学校法人聖心ウルスラ学園

理事長 牧野みどり

聖心ウルスラ学園だからこそ体験できること。この学園だからこそ気づける自分らしさ。この学園だからこそ気づける人への思いやり。神様がみなさんのために多くの素晴らしい出会いを準備されています！皆さんのことを心からお待ちしています。



聖心ウルスラ学園高等学校
聡明中学校・高等部

校長 安藤真二

聖心ウルスラ学園は、カトリック校です。一人ひとりの命に寄り添い、その成長を見守りながら、温かい家庭的な雰囲気の中で育むことを目指します。子どもたち一人ひとりの夢の実現と世界平和につなげていけるような人材づくりを目指して、普通科、看護科、6年制中高一貫教育を設定しています。

建学の精神

Love One Another, As I Have Loved You.

(ヨハネによる福音書15章12節)

聖心(みこころ)のウルスラ宣教女修道会の教育はキリスト教カトリックの教育哲学に立脚します。その精神は「神が愛したように互いに愛し合いなさい」というイエス・キリストの御言葉に従い、互いの人格を尊重し合い、個々の能力を十分に発揮させることによって、平和のために働く人間の育成を目指しています。

令和6年度 聖心ウルスラ学園高等学校広報行事一覧

日程	行事(予定) ※内容は変更する場合があります	場所	対象	備考
8/21(水) 9:00~12:00	第1回オープンスクール(18日/午前) 対象: 延岡中、旭中、南中、東海中、土々呂中、岡富中、黒岩小中、北川中	本校	中学3年生 と保護者	『普通科特別進学コース班』『看護科班』『普通科総合コース班』『強化部活動班』に分け、見学や体験を行います。『強化部活動班』は本校部活動で強化指定を行っている『野球部』『バドミントン部』『女子バスケットボール部』『女子サッカー部』『ソフトテニス部』『吹奏楽部』『ダンス部』のことです。これらの部活動に興味を持っている方はぜひ参加してほしい班になってます。部員との交流や、見学、体験などができ、ウルスラの部活動を身近に感じることができます。
8/21(水) 13:00~16:00	第1回オープンスクール(18日/午後) 対象: 恒富中、西階中、上南方小中、北方学園、南浦中、北浦中、三川内小中、島野浦学園、日之影中、美郷北義務教育、高千穂中、上野中、五ヶ瀬中			
8/22(木) 9:00~12:00	第1回オープンスクール(28日/午前) 対象: 門川中、日向中、富島中、大王谷学園、平岩小中、財光寺中、美々津中、東郷学園、美郷南学園、西郷義務教育、諸塚中、椎葉中、都農中、唐瀬原中国光原中、高鍋西中、高鍋東中、木城学園、富田中、新田学園、上新田学園			
9/7(土) 9:00~12:00	第1回看護科説明会	緑苑キャンパス 看護科棟	中学3年生 と保護者	ウルスラの看護科をより詳しく理解できる説明会となっています。1回目も2回目も内容は同じものになります。
10/12(土) 9:00~12:00	第2回看護科説明会	聖心ウルスラ 学園高校	中学3年生 と保護者	第2回オープンスクールは、「普通科総合コース」「普通科特別進学コース」に分かれ体験や見学をしていきます。8月に参加した方が、別の班で参加することも大歓迎です。
10/12(土)	第2回オープンスクール(普通科のみ)			
10/19(土)	プレテスト 国語 数学 英語の3教科で実施 ※特別奨学生資格の選考も行います。	聖心ウルスラ 学園高校	中学3年生	入試の筆記試験を模擬体験できます。成績上位者には、本校特別奨学生候補となります。力試しとしてもたくさんの方の参加をお待ちしています。
11/13(水)	地区別個別進学相談会(日向地区と東郷地区で開催) 18:00~20:30(予定)	日向市中央公民館(予定) 東郷公民館(予定)	中学3年生 と保護者	あなたの街で、気軽に進学の相談ができます。個別なので、安心してお話することができます。保護者の方の仕事終わりでもご参加いただける時間帯を設定していますので、ぜひご参加ください。 ※事前に参加申し込みをお願いします。
11/14(木)	地区別個別進学相談会(高千穂地区と本校で開催) 18:30~20:00(予定)	高千穂中央公民館(予定) 聖心ウルスラ学園高等学校(予定)		
11/9(土) 11/16(土) 11/30(土)	個別進学相談会(本校にて) 次の①~③の時間帯で相談できます。 ①9:00~10:00 ②10:00~11:00 ③11:00~12:00	聖心ウルスラ 学園高校	中学3年生 と保護者	本校進学を考えている方を対象とした個別の相談会です。様々な疑問や不安を解決していただける場として毎年多くの方に参加していただいています。事前に参加申し込みをお願いします。
12/7(土)	中2対象オープンスクール	聖心ウルスラ 学園高校	中学2年生 と保護者	早い段階で進学についての意識を少しでも持っていただけるように計画しました。またこの時期カトリック校のクリスマスの雰囲気味わえるオープンスクールです。本場のクリスマスをぜひ体験してください。
2025年 1/28(火)	第71回入学試験	本校会場 東郷会場 高千穂会場	中学3年生	

※日程が変更となる場合がございます。本校HPにて必ずご確認ください。

いじめは絶対許さない!

~いじめゼロの取り組み~

スクールカウンセラー在籍!
月1回『心のアンケート』を実施!
教育相談期間を設け万全のサポート体制!

ウルスラは創立以来カトリックの精神に基づいた心の教育を実践してきました。『いじめは絶対許さない!』を合言葉に生徒・教職員一丸となって取り組んでいます。ウルスラでは安心して楽しい高校生活を送ることができます。

オープン スクール 参加者の声

在校生の方々とお話しできたり、様々な看護の体験が出来たり、貴重な体験でした。

強化部班に参加しました。先輩たちがとても優しく楽しくて入部したくなりました。

思っていた以上に楽しそうな行事が多いことを知り、参加してよかった。

特に、お聖堂での体験が心に残りました。ウルスラをたくさん知ることができました。

参加しないと本当の魅力がわからないなあと思いつくづく思いました。楽しかったです。



普通科：特別進学コース

1 ウルストラ特進コースはきめ細やか!

生徒一人ひとりが確かな学力をつけられる!
検定、小論文、進路指導も丁寧な個別指導で生徒をサポート!



手厚いサポートで
目標が鮮明に!

普通科特別進学コース2年
直野 結曖 さん
(東郷学園出身)

私が、聖心ウルスラ学園高等学校の特別進学コースに進学した理由は、オープンスクールで先生方の手厚い指導と学習に関する設備の良さに惹かれたからです。入学当初は、慣れないことが多く心配もあり、不安を感じていましたが、過ぎていくうちに段々と慣れていくことができました。また、先生方は授業だけでなく、進路についても親身にサポートしてください。早いうちから自分に適した詳しい助言をしてくださったので、目標が鮮明になりました。同じクラスの仲間たちも積極的に質問し、勉強に励んでいます。中には、部活動や習い事との両立をしている友人もいます。お互いに刺激しあえる良い環境です。皆さんも特別進学コースと一緒に学びませんか。



これが特別進学コースのカリキュラムだ!

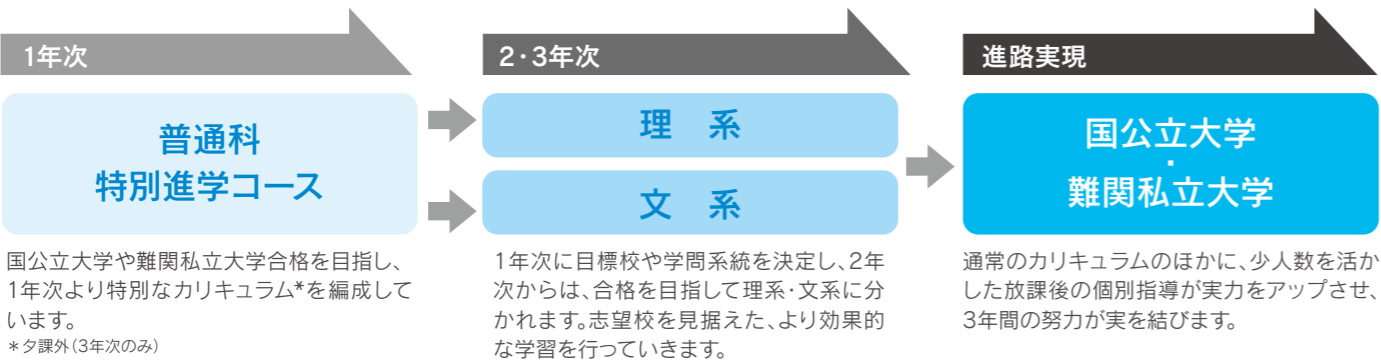

きめ細かい指導で 国公立・有名私立大学合格を目指す!

2 1日の流れ

時間を効率的に!
放課後が大切な
学習時間です

直野さんの1日 //

5:15	起床
6:40	スクールバス乗車
7:30	学校到着
8:40	授業(1時間目)
9:40	授業(2時間目)
10:45	授業(3時間目)
11:45	授業(4時間目)
13:20	授業(5時間目)
14:20	授業(6時間目)
15:30	授業(7時間目)
16:30	学校終了
16:30~17:55	教室で宿題や復習
18:00	学校出発(スクールバス)
19:00	帰宅
20:00~22:00	自宅学習
23:30	就寝

3 国公立・有名私立大学合格!

過去5年間の進学実績

四年制大学

【国公立】
信州大学
都留文科大学
大分大学
宮崎大学
北九州市立大学

【私立カトリック系大学】
上智大学
聖心女子大学
南山大学
西南学院大学

【私立】

早稲田大学
千葉商科大学
九州産業大学
福岡工業大学
崇城大学
日本文理大学
九州医療科学大学
宮崎国際大学



卒業生よりMessage



宮崎大学
農学部
畜産草地学科
令和5年度卒業
谷川 沙央理さん
(日之影中学校出身)

私はウルスラで充実した3年間を過ごすことができました。勉強面では、先生方が丁寧な授業をしてくださり、苦手意識を克服することができました。大学受験や資格取得のサポートも手厚く、沢山の先生方が過去問対策や面接練習などに協力してくださいました。また、私は聖歌隊に所属しており、宗教の授業や校内外の活動を通して、物事を広く色々な面から見るできるようになりました。ウルスラでは勉強面でも精神面でもたくさんの学びを得ることができ、毎日楽しく過ごすことができます。クラスメイトと協力し、切磋琢磨し合いながら、ぜひウルスラでの高校生活を楽しんでください。



宮崎大学
工学部
工学科
令和5年度卒業
岩田 翔吾さん
(土々呂中学校出身)

聖心ウルスラ学園高等学校の特進コースでは、勉強だけでなく学校行事などにも全力で取り組むことができると思います。勉強面では、わからない問題があった時には、とてもわかりやすく教えてくださいました。そのおかげで私自身も成績を伸ばすことができました。生活面では、クリスマスの集いなどといったウルスラ独自の行事がたくさんあるので、クラスメイトや他クラスの生徒とより一層仲良くなるすることができます。私はこのウルスラ学園に来て学習面でも生活面でもとても成長できたと感じます。是非ウルスラに入学して楽しい学校生活を送ってください。



大分大学
理工学部
理工学科
令和5年度卒業
山口 朋華さん
(門川中学校出身)

ウルスラの特別進学コースでは特に勉強に力を入れていません。3年間クラスが変わらず、少人数のため、大学進学に向けて先生方やクラスメイトと共に楽しく勉強できたことは、自分の学力向上につながったと思います。普段の授業から検定、受験等において、分からないところは先生方が親身になって細かく指導してください。先生と生徒の距離も近いので、学習面や生活面でのサポートも手厚く、気軽に相談することができます。また、部活との両立も可能で、ウルスラならではの宗教の授業やカトリック行事を通してカトリックの精神を学ぶことができます。私は、ウルスラでたくさんの人と出会い、学習面でも精神面でも自分の成長を感じられ、ウルスラに来て本当によかったと思える充実した時間を過ごせました。皆さんもウルスラで様々なことを経験し、自分を成長させることができる有意義な3年間を過ごしてみませんか。

なりたい自分に合った学習ができる!

2 あなたの未来に 選べるライセンスを

20種類以上の取得可能な検定・資格

商業系	簿記、ワープロ、情報処理、など
工業系	危険物取扱者、ガス・アーク溶接など
福祉系	介護職員初任者研修(講習費補助あり)
教養系	漢検、数検、STEP英検など

3 選択授業で、広がる学び!

進路希望に応じた選択授業(週4時間)

2年次	国・数、体育、商業	3年次	国・理、体育、商業
-----	-----------	-----	-----------

より実践的な選択授業(週2時間)

令和6年度 選択授業	・カトリックのこころを学ぶ	・ペン習字
	・ニュースのミカタ	・ピアノ講座
	・くらしを彩るものづくり講座	
	・情報処理検定取得講座	
	・ビジネスゲームとコミュニケーション	

進路実績 過去5年間

進学

4年制大学	専門学校その他
信州大学 日本文理大学	【県立】宮崎県産業技術専門学校
都留文科大学 別府大学	【県立】宮崎県立農業大学校
大分大学 九州医療科学大学	延岡看護専門学校
宮崎大学 宮崎国際大学	宮崎医療福祉専門学校
北九州市立大学 宮崎産業大学 他	宮崎県産業開発青年隊
早稲田大学 【私立カトリック系大学】	宮崎美容専門学校
立教大学 上智大学	宮崎情報ビジネス専門学校
駒澤大学 聖心女子大学	宮崎マルチメディア専門学校 他
亜細亜大学 南山大学	
大正大学 西南学院大学 他	
神奈川工科大学	
千葉商科大学	
福岡大学	
九州産業大学	
久留米大学	
福岡工業大学	
崇城大学	

就職

宮崎県内	宮崎県外
旭化成株式会社 延岡支社	株式会社 カクヤス
旭化成レオナ繊維株式会社	株式会社 関門海
旭化成メディカルMT株式会社	株式会社 きんでん
清本鉄工株式会社	トヨタ自動車株式会社
センコービジネスサポート株式会社	日産自動車九州株式会社
株式会社 新海屋	ヨシワ工業株式会社
中国木材株式会社 日向工場	
株式会社日向製練所	
株式会社宮崎太陽銀行	
航空自衛隊	

就職希望者
内定100%!

就職においては、
県内にも強いウルストラです。
おかげさまで、令和5年度も
高い進学率・就職率を達成
することができました。

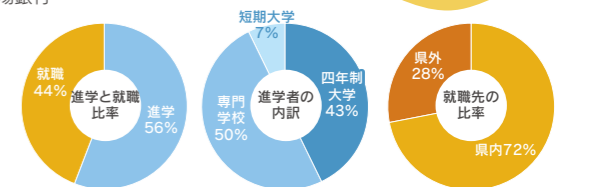

令和5年度普通科総合コース進路データ



総合クラス(就職希望)
宮本未来さん
(三川内小学校出身)

総合クラス(短大・専門学校進学希望)
黒木拓さん
(美郷南学園出身)

4年制大学クラス
福元愛星さん
(鹿児島 紫原中学校出身)

普通科：総合コース

- 4年制大学クラス(4年制大学進学希望者)
- 総合クラス(短大・専門学校進学希望者&就職希望者)

1 選べる自分のコース!

基礎学力の定着・希望進路選択

4年制大学クラス

2年次より文系・理系選択

4年制大学進学希望



四大クラスは、7限目まで授業があります。授業の内容は、難しくなりますが、少人数のため先生への質問や生徒同士の教え合いがしやすい環境になっています。また、私をはじめ、部活動生も在籍しており、勉強と部活の両立が可能です。クラス全員で高め合いながら、志望する大学への合格に向けて頑張っていこうと思います。

総合クラス

2年次より就職・進学に合った選択授業を実施

短大・専門学校進学希望



私は、高校卒業後、進学を考えています。現在、野球部に所属し、甲子園出場を目指して日々練習をしています。このクラスは、部活に没頭しながらも、将来の希望を見据えた勉強もしっかりとできるのが魅力です。私は、甲子園出場と進学の2つの目標を実現するため、これからはコツコツ努力していきたいと考えています。

就職希望



私は、1年次からの進路学習を通して就職したいと考えています。このクラスでは、就職に有利なものを授業として学ぶことができます。また、自分の希望する職種に関係するものを学べる選択授業もあります。そして何より就職に有利な、検定や資格に挑戦できる事も大きな魅力です。自分の夢を実現できる環境がここにはそろっています。

あなたの「なりたい自分」を学校がしっかりサポート

卒業生よりMessage



九州産業大学
商学部
経済流通学科

令和5年度卒業
金岡立雲さん
(旭ヶ瀬中学校出身)

ウルストラは、先生と生徒の距離が近い!

ウルストラは、部活動や勉強、学校行事などたくさんの方に力を注ぎたい人にとってもおすすすめな学校です。勉強面では、先生方が親身になって手厚く指導してくださるため、より集中して勉強に取り組むことができます。進路に関しても、先生方が小論文指導や面接指導など、合格まで確実なサポートを下さいます。また、先生と生徒間の距離が近く、困ったことがあればすぐに相談することができます。また、部活動にも力を注いでいます。勉強と並行して部活も頑張ることで自分の進路の幅を広げることにも繋がります。私も勉強とともに部活にも力を入れたことで九州産業大学へ野球推薦で進学することができました。私のように勉強や部活に力を入れて進路を考えている人には是非、選んで欲しい学校です。



熊本総合医療
リハビリテーション学院
救命救急学科

令和5年度卒業
甲斐遥大さん
(五ヶ瀬中学校出身)

ここで学んだ3年間に感謝!

私が、聖心ウルストラ学園高等学校で学んだ事は、人間性です。野球部に所属し、日々のきつい自主練習をひたすら頑張りました。最後まで諦めず努力をすることの大切さ、たとえ結果が出なくても、最後は自分がやってきたことを信じるだけだと強く感じました。私たちが野球部20期生は、準優勝という結果を残し、たくさんの方々に感動したとおっしゃっていただいたことは、一生忘れることはできない大切な宝物です。技術だけでは乗り越えられないものもあります。どんな逆境も跳ね返すメンタル面の大切さも学びました。だからこそ、毎日の授業や部活動、寮生活が、自分自身を成長させているという意識を持ち誠実に向き合い、努力を積み重ねてほしいと思います。私は、救命救急士になるため進学しました。ウルストラで学んだ誠実さや部活で学んだ最後まであきらめない気持ちを忘れず、自分の夢に向かって突き進んでいきます。ここで学んだ3年間に感謝しています。



株式会社
宮崎太陽銀行

令和5年度卒業
富山夢来さん
(南中学校出身)

部活に勉強本当に楽しかった 3年間!

私が聖心ウルストラ学園高等学校で学んだ理由は、吹奏楽部が強化部に指定されていることを知り、ウルストラで技術を磨きたいと思ったからです。入学後、吹奏楽部で活動していく中で私は部長の役を担い、夏のコンクール、定期演奏会など様々な行事を成功させることができました。その経験が今の自分にとって大きな糧となり、自信にもつながっていると思います。また、卒業後は地元延岡で人の役に立つ仕事をしたいと考えていたので、2年生からは就職コースを選択しました。就職先を決めるうえで初めは分からないことだらけでしたが、履歴書の書き方から面接練習まで、休み時間や放課後などに担任の先生をはじめ、たくさんの方々が時間を割いてくださり、進路実現に向けて親身になってサポートしてくださいました。部活動での経験と先生方の支えがあったからこそ希望する進路を実現できたと思います。ウルストラは、先生方がとても生徒思いで距離も近いので、困った時には何でも話せる環境が整っています。そんなウルストラで楽しい3年間を送れたことは私にとってかけがえのない思い出です。皆さんもぜひウルストラで素敵な3年間を過ごしてみませんか!!



看護科

宮崎県北唯一
5年一貫教育

カトリック精神に基づいた豊かな感性を備えた看護師の育成



宣誓式



看護科2年

長池 心海 さん
(富島中学校出身)

私が聖心ウルスラ学園高等学校看護科を選んだ理由は、県北唯一の看護科で、自宅から通学することができ、幼い頃から憧れていた看護師に最短でなれと知ったからです。一般教科に加え看護教料もあり、勉強は想像していた以上に大変です。テスト、課題、実習など挫けてしまいそうになることもたくさんありますが、同じ目標に向かって仲間たちと励まし合いながら乗り越えています。授業で、新しい看護の知識を身につけていくたびに、憧れが、現実へと近づいているのを実感しています。皆さんも私たちと一緒に看護師になる夢を叶えましょう。

あこがれから
一步一步現実近づいて
いることを実感!



看護科入学から
国家試験合格までの流れ

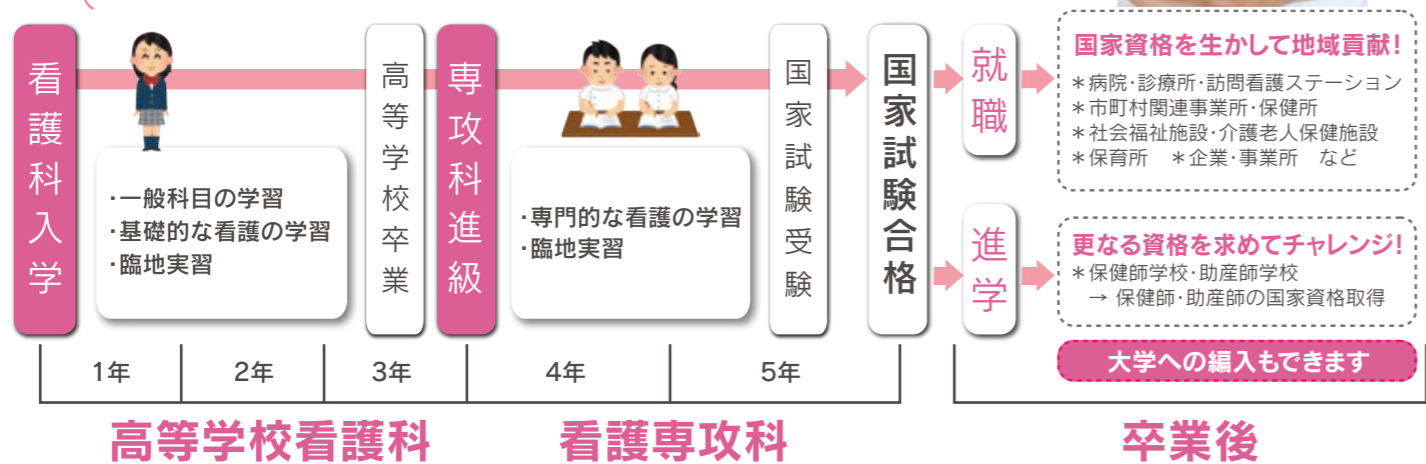

地域に貢献できる看護師を目指す!

1 最短5年で看護師国家試験
受験資格を取得!

1年	2年	3年	4年	5年	6年	7年
高等学校看護科		看護専攻科				
高等学校		看護専門学校 看護系短大				
高等学校		看護系大学				

最短20歳でナースになれます!

2 県北唯一の看護科は
自宅からも通える!

- 今まで、看護師になりたくても、自宅から通えないために夢をあきらめていた生徒にとって、その夢の実現に大きく近づきました。
- 徒歩通学可能な学生寮を完備しており、遠方からでも勉学に専念できる環境を準備しています。

本校の病院奨学金制度の特長

● 宮崎県内約20ヶ所の
病院奨学金制度が利用可能!

(病院奨学金の制度に関してはそれぞれの
病院の規定によって異なります。)

3 コスパもウルスラがダントツ1番!

国家試験受験資格取得までにかかる費用

ウルスラ 看護専攻科	2年	授業料:	126万8千円	→	国家資格
国立大学	4年	授業料:	244万円	→	
某専門学校	3年	授業料:	280万円	→	
某私立大学	4年	授業料:	630万円	→	

※上記の金額は、あくまで目安となる平均的な金額です。

看護科1年生の1週間の時間割(例)

	月	火	水	木	金
1	現代の国語	生物基礎	公共	基礎看護	化学基礎
2	英コミュ I	体育	公共	基礎看護	情報 I
3	音楽 I	言語文化	体育	基礎看護	数学A
4	化学基礎	数学 I	体育	基礎看護	現代の国語
5	数学 I	宗教	英コミュ I	人体の構造と機能	英コミュ I
6	生物基礎	英コミュ I	生物基礎	人体の構造と機能	HR
7	言語文化	情報 I	数学 I		数学 I

※病院・施設における臨地実習(実習期間は学年によって異なる)も行われます。
※木曜は緑苑キャンパス看護科棟で授業を行います。(看護科棟登校となります。)

卒業生よりMessage



看護専攻科

令和5年度卒業
幸崎 七美さん
(日向中学校出身)

20歳で看護師の夢が叶った!

私は、物心ついた時から「看護師になりたい」という夢があり、最短20歳で看護師国家試験を受験することができる聖心ウルスラ学園高等学校看護科への入学を決めました。ウルスラ学園は、自分がどんな人間であるかを見つめることのできる場所だと思います。ここで出会った先生方や5年間を共にしたクラスメイトとの関わりの中で、自分の知らなかった自身の性格や特徴に気づくことができました。また、様々な専門分野の授業を受け、地域に寄り添う看護、在宅看護に興味を持つようになりました。国家試験前は学校全体で勉強に集中できる環境づくりや先生方の手厚いサポート、クラスの仲間と互いに高め合って学習することができ、全員で国家試験を受験することができました。15歳で「看護師になる」と決断することは簡単ではありませんが、最短20歳で看護師の夢を叶えられ、自分を見つめることのできる5年一貫科の聖心ウルスラ学園高等学校看護科で、ぜひ看護を学んでみませんか?応援しています。



看護専攻科

令和5年度卒業
日高 佳音さん
(東海中学校出身)

ともに頑張ったクラスメイトに感謝!

幼い頃から「看護師になりたい」という夢があり、県北で唯一の5年一貫科である聖心ウルスラ学園高等学校看護科へ入学しました。高校生活では、部活動にも励むことができ、勉学と両立をしながら充実した高校生活を送ることができました。臨地実習では、先生方の熱心なご指導のもと、患者様との信頼関係を築き、疾患についての理解を深め自身の看護観を明確にすることができました。5年間を通して、実習や試験、国家試験対策など様々な壁にぶつかることもありました。支えてくれた家族や先生方、そして共に頑張るクラスメイトがいたからこそこの5年間を充実したものにすることができたと思います。看護師を目指している皆さんが、聖心ウルスラ学園で学び、地域の人々に貢献できる看護師として活躍されることを楽しみにしています。



看護専攻科

令和5年度卒業
田中 杏海さん
(北浦中学校出身)

これからはスタート 学び続けます

私自身の入院や命の現場に遭遇したことなど様々な経験をきっかけに「私も看護師として人の助けになりたい」と思い、聖心ウルスラ学園高等学校看護科への入学を決めました。高校1年生から看護の勉強や実習が始まり、ついていくことに必死で不安や悩みを抱くこともありました。しかし、周りを見れば「看護師になりたい」という同じ目標を持つクラスメイトがいつも一緒にいて、5年間、その仲間たちと楽しいこと辛いこと様々な時間を共有してきました。時に弱音を吐いてしまうこともありましたが、持ち前の明るさと笑顔を武器に最後まで諦めず勉学に励み全員で看護師国家試験に臨むことができました。看護師国家試験はゴールであると共にスタートラインだと思っています。これから先も学びの姿勢を継続し、成長していけるよう努めます。看護師を目指す皆さん、聖心ウルスラ学園高等学校看護科入学をスタートラインに、看護について学びこれからの医療を担う看護師として共に頑張りましょう。

より専門的な学習で即戦力の人材を育成



看護専攻科

看護師国家試験合格に向け
チューター制による個別指導を実施

看護専攻科1年生の1週間の時間割(例)

	月	火	水	木	金	土
1	老年看護学Ⅲ	疾病論Ⅰ 脳神経	在宅看護論Ⅰ	疾病論Ⅰ 血液・造血	老年看護学Ⅲ	基礎看護学Ⅰ
2	成人看護学Ⅰ 総論	基礎看護学Ⅰ	老年看護学Ⅲ	基礎看護学Ⅰ	疾病論Ⅱ 消化器	在宅看護論Ⅰ
3	老年看護学Ⅲ	疾病論Ⅲ 耳鼻咽喉	国語表現	成人看護学Ⅰ 総論	病理学	
4	在宅看護論Ⅰ	看護情報	成人看護学Ⅱ 麻酔	薬理学	老年看護学Ⅰ 概論	

※看護専攻科は1コマ90分の授業となります。
※病院、施設における臨地実習(実習期間は学年によって異なる)も行われます。



専攻科からは自家用車での通学も可能です。
(ただし、遠方からの通学者が優先となります。)



看護専攻科の制服は黒のスーツになります。

第113回
看護師国家
試験合格率 **96.0%**
全国平均87.8%

さらにもっと勉強したい人
●保健師学校・助産師学校への進学
●大学への編入

看護専攻科卒業生進路(1期生~7期生)

就職(県内)

- 高千穂町国民健康保険病院
- 宮崎大学医学部付属病院
- 県立延岡病院
- 県立宮崎病院
- 済生会日向病院
- 平田東九州病院
- 延岡共立病院
- 延岡保養園
- 井上病院
- 黒木病院
- 岡村病院
- 田中病院
- 千代田病院
- 和田病院

県内病院就職率 **85.8%**

就職(県外)

- 大阪府済生会中津病院(大阪)
- 明石病院(兵庫)
- 向陽病院(兵庫)
- 新松戸中央総合病院(千葉)
- 相模病院(長野)
- 千葉西病院(千葉)
- 慈恵病院(熊本)
- 熊本大学病院(熊本)
- 南海医療センター(大分)
- 輝栄会病院(福岡)
- 聖マリア病院(福岡)
- 小倉リハビリテーション病院(福岡)
- 高木病院(福岡)
- 大分岡病院(大分)

県外病院就職率 **12.5%**

進学

- アカデミー看護専門学校助産師科
- 佐賀県立総合看護学院保健学科
- 西南女学院大学助産別科

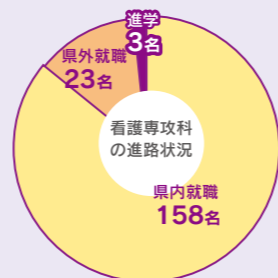

体操着
gym clothes



SCHOOL UNIFORM

制服紹介

通学鞆
school bag



冬服
winter style



中間服
spring and fall



看護服
Nursing style

中学3年生の皆さんへ

令和3年度より聡明の高等部へ入学
できるようになりました

聖心ウルスラ学園聡明中学校・高等部では、小学6年生を対象にした募集を行い、中高6年一貫校として確かな進路実績を残してまいりましたが、多くの皆様から、高等部からは入学できないのか?という声もたくさんいただいております。
令和3年4月より、ご要望の多かった高等部1年生からの入学を可能としました。中高6年一貫のスタイルは維持したままで、新たに高等部1年生からの入学を可能としたことで、聡明中学校からの在校生もたくさんの方の刺激を受けることとなり、進路実現にさらなる相乗効果が期待できます。新しい聡明を皆さんとともに創造しましょう。

聡明高等部へ入学を希望される方の
選考方法

令和7年度聖心ウルスラ学園高等学校の入学試験を受験してください。専願・併願受験は問いません。試験区分は、普通科特別進学コースで受験してください。入試合格者で成績上位者へ「聡明高等部」への入学説明会を行い、入学の意思決定をしていただきます。

校時表

S H R	8:25~ 8:35
1校時	8:40~ 9:30
2校時	9:40~10:30
3校時	10:45~11:35
4校時	11:45~12:35
昼休み	12:35~13:20
5校時	13:20~14:10
6校時	14:20~15:10
清掃	15:10~15:25
S H R	15:25~15:35
7校時	15:30~16:20
S H R	16:20~16:30

看護専攻科 校時表

S H R	8:35~ 8:45
1校時	8:50~10:20
2校時	10:35~12:05
昼休み	12:05~12:50
清掃	12:50~13:05
S H R	13:05~13:15
3校時	13:15~14:45
4校時	15:00~16:30

※看護専攻科は90分授業です。



年間行事

5月:防災訓練(地震・津波)

地震・津波避難訓練をするよ。ウルスラは海が近いから、何分で学校の屋上まで上がれるかを計測!近隣の幼稚園・保育園からも園児が避難してくるよ。みんなで協力して命を守ろう!



5月:聖母の集い

カトリックでは5月を「聖母月」って呼ぶんだって!イエス・キリストの母マリア様の愛情深い模範的な生き方を尊敬して、全校生徒が花を1輪持ち寄ってミサの中で捧げます。

5月:高校総体壮行会

いよいよ始まる高校総体。県内の高校生が熱い戦いを繰り広げます!総体での感動をみんなにも1度味わって欲しい!あの感動は一生ものです!



6月:看護科宣誓式(2年次)

校長先生と白衣姿の先輩たちから「百合の花とハートの絵柄のピンバッジ」を胸元に付けていただきます。看護に携わるといふ、その責任の重大さを感じて看護師になる誓いを立てます。実習頑張るぞ!



6月:吹奏楽部 定期演奏会

トランペットにサクソ、トロンボーン、パーカッション...舞台上で輝く吹奏楽部はカッコいい!生徒や保護者、地域の方など、たくさんの方が聴きにくるよ!

6月:弁論大会

学内で選ばれた代表者が、テーマに沿った弁論を発表します。自分自身の意見を堂々と発表する姿は毎年感動を呼びます。



7月:延岡ばんば踊り

延岡で一番盛り上がる「まつり延岡」のばんば総踊りに参加。地域の方々と一緒に踊り、交流を深めるよ。

7月:野球応援

全校で応援するために、朝早くからバスに乗って移動。選手それぞれにテーマソングがあるから、覚えて全力応援。これこれ!テレビで見た高校生憧れのやつ!!



9月:ウルスラ祭

ウルスラ祭実行委員長を中心に毎年、生徒たちが工夫を凝らす文化祭です。劇、クラス展示作品、模擬店、ステージ発表(ダンス、バンド演奏)などウルスラ生のパワーがあふれる日です!



10月:体育大会

生徒会役員により過去の競技をリメイクしたものがあつたり、先輩たちの元気な応援が面白い!どの団が優勝するかな!?

11月:赤い羽根共同募金

「赤い羽根共同募金、よろしく願いしまーす!」創立以来、ずっと続いている活動だよ。たくさんの方が協力してくれて、ますます地域のが好きになるよ。



11月:進路ガイダンス

大学や専門学校のこと、就職に必要なことをみんなで学ぶよ。みんなが自分の将来を見つけられるように全力で応援します!

12月:馬小屋

イエス様の誕生を再現した馬小屋をクラスで作るよ。学校の玄関前にも立派な馬小屋が!夜はライトアップされてきれいだなあ。たくさんの方が見に来てくれるよ!



12月:クリスマスの集い

「ウルスラ」ならではの行事だよ!この日は1日中イエス様の誕生を祝ってイベントが!ミサ、ステージ発表、クラスパーティ、キャンドルの集い!クラスパーティでは1人1品手料理を持ち寄って皆で食べて、ゲームをしたり、歌ったり...皆が1日中笑顔で笑い声いっぱい!



2月:卒業式

「ウルスラ」での3年間の思い出を胸に卒業だよ。嬉しかったこと、辛かったこと、楽しかったこと、どれもぜーんぶ素敵な大切な思い出!先生、保護者に感謝!!卒業してもずっと仲間だよ!ウルスラ大好き!



3月:修学旅行

高校生活最大のイベント。クラスのみんなと楽しい思い出を作ろう。今年は北かな南かな。海外かも!

4月 April

- 始業式
- 入学式
- 実力試験
- 生徒会役員、正副級長任命式
- 生徒総会(前期)

5月 May

- 後援会総会・授業参観
- 防災訓練(地震・津波)
- 中間試験
- 聖母の集い
- 高校総体
- 創立記念日

6月 June

- 看護科宣誓式
- 吹奏楽部定期演奏会
- 期末試験

7月 July

- カリキュラム進路説明会
- クラスマッチ
- 終業式
- 夏季補習(特進・看護)
- 勉強合宿(特進)
- 三者面談

8月 August

- 三者面談(3年)
- 就職ガイダンス ※21日(水)・22日(木) 第1回オープンスクール
- 始業式
- 実力試験

9月 September

- ウルスラ祭 ※7日(土) 第1回看護科説明会
- 県高校総合文化祭
- 後期生徒会役員選挙

10月 October

- 体育大会
- 生徒会役員、正副級長任命式
- 後期生徒総会
- 進路ガイダンス
- 芸術鑑賞 ※12日(土)第2回オープンスクール ※12日(土)第2回看護科説明会 ※19日(土)プレテスト

11月 November

- 授業参観
- 赤い羽根共同募金
- 薬物乱用防止教室
- 期末試験 ※9日(土)、16日(土)、30日(土) 個別進学相談会 ※13日(水)、14日(木) 地区別個別進学相談会

12月 December

- ウォーキングラリー(3年に1回)
- 火災避難訓練
- クリスマスの集い
- 終業式
- 冬季補習(特進・看護) ※オープンスクール(中学2年対象)

1月 January

- 始業式
- 1・2年実力試験
- 大学入学共通テスト ※入学試験

2月 February

- 卒業試験
- 学年末試験
- 卒業感謝ミサ
- 卒業式

3月 March

- 修学旅行(2年生)
- 授業参観
- 前期生徒会役員選挙
- 修了式
- 春季補習(特進・看護)
- English Camp(特進)

※は中学生対象の行事です。

部活動

運動部

- ★バスケットボール部
- ★サッカー部
- ★バレーボール部
- ★野球部
- ★ソフトテニス部
- ★剣道部
- ★硬式テニス部
- ★卓球部
- ★バドミントン部

文化部

- ★文芸部
- ★吹奏楽部
- ★写真部
- ★サクロ・クオーレ部
- ★調理部
- ★百人一首部
- ★放送部
- ★ダンス部
- ★茶道部
- ★ボランティア部

同好会

- ★軽音同好会
- ★国際交流同好会
- ★アニメ同好会
- ★インターネット同好会
- ★理科研究同好会
- ★陸上同好会
- ★社会科学研究会
- ★なぎなた同好会
- ★囲碁・将棋同好会
- ★書道同好会
- ★eスポーツ同好会
- ★英会話同好会
- ★合唱同好会
- ★華道同好会
- ★美術同好会
- ★演劇同好会



野球部



ソフトテニス部



ダンス部



eスポーツ同好会



女子バスケットボール部



調理部



女子バレーボール部



女子バドミントン部



男子バドミントン部



サッカー部



茶道部



写真部



放送部



吹奏楽部

強化部見学会のご案内

※見学会の際は、事前にお申し込みをお願いいたします。
試合や合宿等の関係で実施できない場合もあります。
ご了承ください。
※見学会の際は、服装は中学校の制服をお願いいたします。

各部の見学スケジュール

野球	土・日	◎公式試合や選征試合の場合があります。
バドミントン	平日、休日、いつでも	
女子バスケットボール	土・日	
女子サッカー	土曜 14:00 ~	
ソフトテニス	平日 17時 ~	◎土・日も練習見学会はできませんが、公式試合や選征試合があります。
吹奏楽	土曜 14:00 ~ 16:00	◎行事等により練習がないことがあります。
ダンス	土曜 9:00 ~	

★いずれの部も事前に学校までお問い合わせください★



野球部監督 小田原 亨

目標は「日本一」・目的は「人間形成」です。この二つの柱は創部当初から変わりません。専用グラウンドがあり、毎年約60名の部員で練習をしています。一人の人間として成長するために技術だけではなく「人間力」を磨くことができるように活動しています。共に夢を追い、成長できる事を楽しみにしています。



女子バドミントン部顧問 時任 淳

強い身体と不屈の精神力を備える『Toughな選手』の育成を念頭におき、科学的な観点から練習計画を立て日々の努力に動んでいます。バドミントンの向上だけでなく、行動力や対話力を身につけ、社会から必要とされる人間の育成も目指しています。自分の無限の可能性を信じて、一緒に更なる成長を目指しませんか。



女子バスケットボール部監督 竹内 浩平

「日本一成長するチーム」を目指し、バスケットボールを通して誠実でたくましい人間性の育成をします。専門的な技術が学べる上、実社会で役立つ考え方も同時に学べます。選手が主体となって、より良い競技の環境を作るために、日々研究しながら楽しく活動に取り組んでいます。選手だけでなく、共に戦い、サポートをしていくチームスタッフも募集しています。自分の最高到達点を目指し、一緒に成長していきましょう！



女子サッカー部監督 富高 充

「明るく・楽しく・勝ちに行く」をチームスローガンに、基礎基本からじっくり鍛え、サッカーの本質に磨きをかけていきます。経験者は勿論ですが、高校から始めても大丈夫です。また、1に勉強2にサッカーがチームの優先順位です。現在すべての学科、コースに選手が在籍しています。学校生活とサッカーを通して子供から大人へ成長できるように指導します。



ソフトテニス部監督 増竹 祥希

ソフトテニスは常に考え続けるスポーツです。練習メニューも生徒と顧問で話し合うなど、自らが考え行動に移せるような取り組みを行っています。また、応援したいと思われる人間になってもらうため、日常生活から礼儀正しく生活するように指導しています。オープンスクールや見学会に参加し、チームの雰囲気を実験してみてください。部活動を自分たちで作り上げる楽しさを味わってみませんか。



吹奏楽部顧問 岸田 洋一

「音伝共和」をスローガンに、心を合わせて一つの曲を奏でることを日々行っています。生徒の本分である学業と、その先にある進路実現を第一として、限られた時間の中で効率よく練習をしています。音の心が一つになって美しいハーモニーが響くときの喜びを共に味わうことができるように明るく楽しく取り組んでいます。いっしょに美しい音楽を作り上げていきましょう。



ダンス部顧問 大上 寧々

「一人ひとりが華を持ち大きな花束になろう」という想いからチーム名をBouquetと名付け、活動しています。ジャンルはヒップホップを中心に、さまざまな分野にわたって練習に励んでいます。本校ダンス部は中高生の部員で構成されており、生徒たち自身が時代の流れとともに変化してゆくダンスを研究し、作品を創り上げていくことを大切にしています。ダンスを通して自らの可能性を信じ、表現力の幅を広げていきたいと思います。

学校まで徒歩5分!男女完全別敷地の学生寮完備

本校には、遠方から入学した生徒や部活動に専念したい生徒のために学生寮があります。

女子寮 (聖家族寮)



女子寮は看護科棟に併設されています。寮母さんが常駐しており、もちろん冷暖房完備。室内外に5台の防犯カメラが設置しており、安心して寮で過ごす事ができます。10号線に近く、休日は気軽にお出かけできますね!



女子寮ロビー



2人部屋
冷暖房完備



女子寮洗面室



女子寮洗濯室

男子寮 (ヨゼフ寮)

2人部屋で各部屋冷暖房完備で、快適に過ごすことができます。朝夕の食事の場となる食堂など、日々の生活に必要な設備が整っているため、充実した寮生活を送ることができますよ。



2人部屋
冷暖房完備



男子寮洗濯室

洗濯機や乾燥機も自由に使えるよ!



男子寮食堂

寮でのスケジュール

- 6:30 起床・掃除 (男女)
- 6:45 男子朝食
- 7:00 女子朝食
- 学校
- 18:00 夕食
- 入浴
- 学習時間
- 23:00 就寝

Q & A

教えて! 寮の生活

Q.寮のご飯はどのようなメニューですか?

メニューが豊富で、栄養バランスが良く、お代わりも自由です。

昼食用のお弁当では、ご飯の量を100g、200gとそれぞれの要望に合わせて準備してくれます。

Q.部屋は何人部屋ですか?

基本的に2人部屋です。

Q.携帯電話は使用できますか?

決められた時間まで使用できます。それ以降は、携帯電話を所定の位置に預けることになっています。

普通科総合コース
砥板菜陽さん
(福岡:大野中学校出身)

普通科総合コース
西原大陽さん
(福岡:富田中学校出身)

Q.休みの日には自由に外出できますか?

はい。近くにお店が多いので、休日は友だちとショッピングに出かけたり、一緒に図書館で勉強したりします。門限は、18:30です。

Q.長期休暇中(夏休み・冬休み)も開いていますか?

基本的に閉寮ですが、課外や強化部の部活動生は、一定期間滞在できます。

ある日の美味しい寮ごはん

- 朝食** ・ご飯 ・味噌汁 ・オムレツ
・魚の塩焼き ・高野豆腐煮物
- 昼食** ・みそカツ丼 ・三色野菜サラダ
・やっご酢醤油金糸卵
・山菜吸い物 ・煮豆
- 夕食** ・ハンバーグケチャップ煮
・ポーク天ぷら

施設紹介



本校

延岡市の中心に位置し、通学に便利な場所にあります。また、学校周辺には交番があり、安心できる環境です。本館にはエレベーターが設置されています。また、本校は延岡市の指定緊急避難場所です。



お聖堂



礼法室



電子黒板



図書室



緑苑キャンパス看護科棟



看護実習室



フィジカルアセスメントモデル「フィジコ」



在宅看護実習室



在宅看護実習室

ベッド12台を備えた実習室や、在宅看護実習室、人体模型のフィジコがあり、実践に基づいた授業が可能です。



第2グラウンド(野球場)

九州一の広さを誇る野球場です。野球場の他にサブグラウンドや屋内トレーニングスペースがあり、雨の日でも練習が可能です。練習試合や公式試合の会場にも使用されています。



創立60周年記念体育館

新しく緑苑キャンパス内に完成した記念体育館は、バドミントンなら8面、バスケットボールなら公式試合2面のコートを取ることが可能な広さです。床は膝を痛めない特別仕様です。充実した環境の中で授業や部活動に励むことができます。上階にも、教室や武道場、多目的室があります。

通いやすさ 県北 No.1

聖心ウルスラ学園高等学校
聡明中学校・高等部

周辺MAP

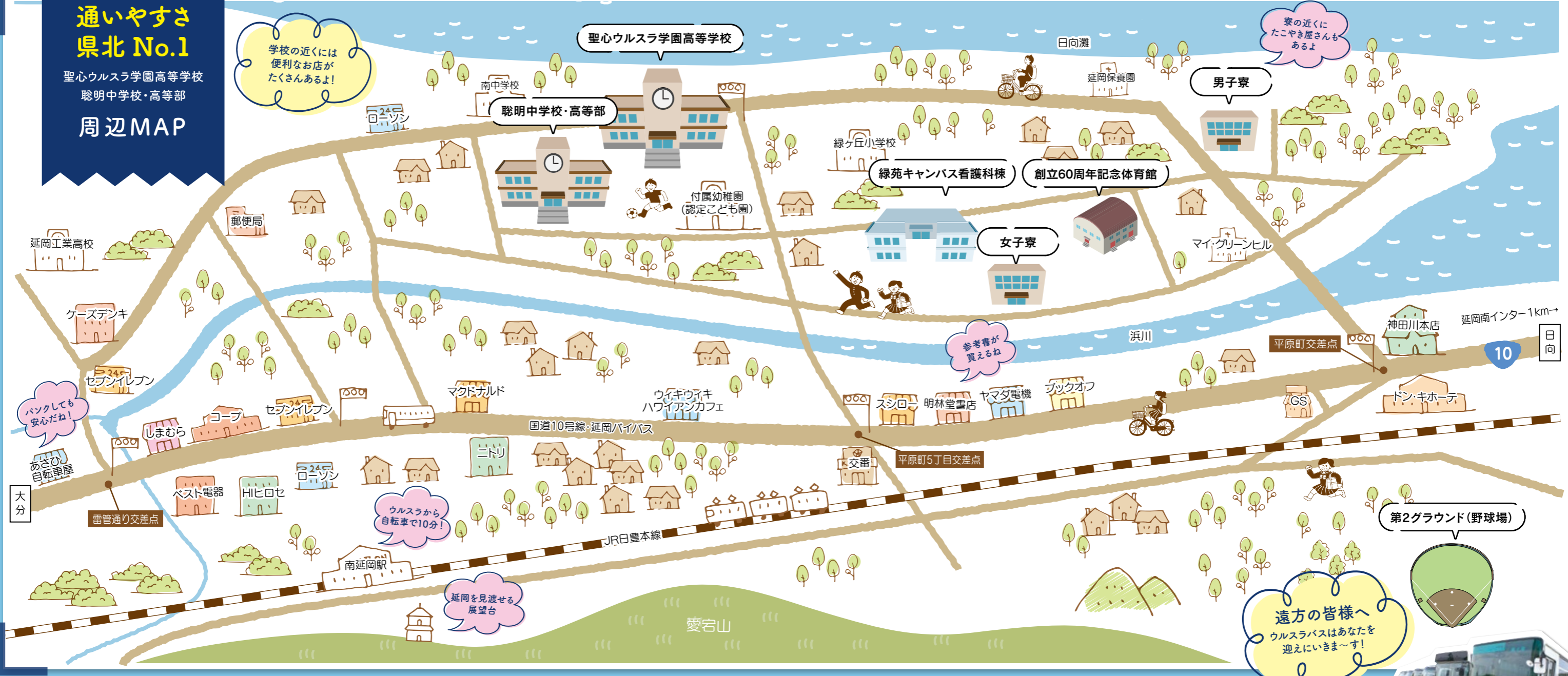

SCHOOL BUS MAP

充実のスクールバスで 遠方にもお迎えにいきます! (令和6年4月現行)

●令和6年4月現在(主な停車場のみ掲載) ●年度によりコースが変更となる場合があります。 ●市街地は座席数確保のため、原則中学生のみの利用としています。

都農～門川

6:15	6:19	6:33	6:39	6:40	6:42
ローソン都農境ヶ谷店	東都農バス停	南日向駅バス停	松原バス停	沖町バス停	財光寺小前
6:49	6:50	6:55	7:00	7:02	
江良中央通りバス停	江良4丁目バス停	塩田バス停	夾竹苑前	大王谷入口バス停	

日向～門川

6:42	6:44	6:45	6:50	6:51	6:53	6:57	6:58
江良2丁目バス停	曾根2丁目バス停	曾根4丁目バス停	大王谷コミュニティセンター前	大王谷幼稚園下交差点	日向消防署前	大王谷入口バス停	丸山バス停

東郷～門川

6:26	6:35	6:43	6:45	6:46	6:48	6:50	7:00
道の駅とうごう	仲野原バス停	日向高校入口バス停	市立図書館前	草葉バス停	北町バス停	九州トーコー前	上納屋バス停

門川～旭ヶ丘

6:40	6:45	6:49	6:56	6:58	7:04	7:07	7:11
東古川バス停	栄町高鍋信用金庫前	木村歯科前	海浜公園入口バス停	草川小入口バス停	櫛津バス停	土々呂バス停	土々呂公園前バス停

高千穂～北方

6:20	6:25	6:35	6:38	6:43	6:55	7:08
高千穂神社前	高千穂駅バス停	東深角バス停	平底バイパスバス停	青雲橋バス停	早日渡バス停	北方ニュータウン前

北川～延岡

6:42	6:43	6:45	7:00	7:04	7:11	7:13
北川町役場前	Aコープ北川店前	竹瀬バス停	Aコープ前(桜ヶ丘)	サンレー延岡北紫雲閣前	萩町バス停	恵比寿町バス停

北浦～延岡

6:52	6:53	6:57	7:03	7:17	7:19	7:24	7:25	7:30
市振市営住宅前	臨港前	本村バス停	熊野江神社前バス停	那智入り口バス停	川島バス停	大武常念寺前	セブンイレブン前	川原崎JA延岡前

延岡市内南 一ヶ岡～石田

7:13	7:16	7:21
一ヶ岡信用金庫前	北一ヶ岡バス停	石田入り口バス停

延岡市内西 北方～野地

7:00	7:08	7:10	7:17	7:25
角田バス停	舞野NTT変電所	JA平田支所前	天下バス停	JA延岡恒富店前

延岡市内北 大貫～中央通り

7:08	7:10	7:15	7:19	7:25	7:29
ヘアーホットココア	原田整骨院前	南方小学校駐車場前	西延岡バス停	北小路コープバス停	アサイ日通プロパン前



聖心ウルスラ学園